

UAGRM y China exploran nuevas oportunidades de cooperación académica

Pág. 3

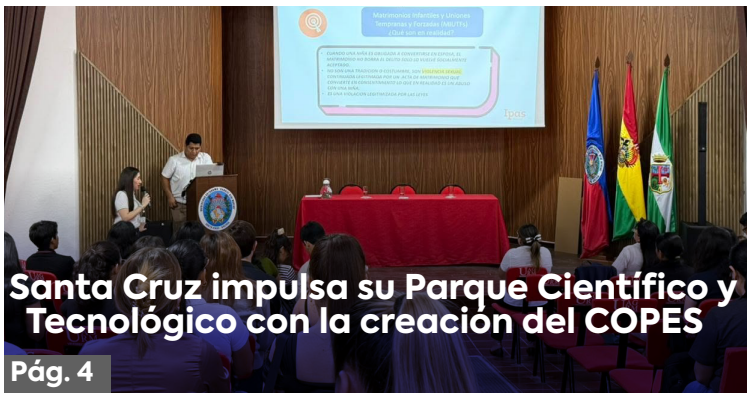

Santa Cruz impulsa su Parque Científico y Tecnológico con la creación del COPES

Pág. 4

Ingeniería Forestal incorpora hornos de secado con apoyo de KOICA y ONU Mujeres



Pág. 7

Síguenos

La Gaceta

Órgano informativo de la Universidad Autónoma "Gabriel René Moreno"

Circulación
Digital e Impresa
Agosto
Año 2026
OFICIAL UAGRM
(18 Páginas)

UAGRM abre sus puertas al mundo y conecta a estudiantes morenianos con universidades internacionales

La UAGRM impulsa la movilidad académica internacional, con 16 estudiantes enviados al exterior y 13 extranjeros recibidos.



Pág. 5-6

Feria vocacional acercó a los futuros bachilleres a la vida universitaria



Pág. 9

Una visita que conecta con la historia cruceña



Pág. 10

Certificación ISO reconoce la gestión educativa de Ciencias Económicas

Facultad obtiene certificación internacional ISO 21001



Pág. 11

Beca Estudio impulsa a universitarios

Estudiantes de la UAGRM se forman y adquieren experiencia laboral mediante la Beca Estudio.



Pág. 12

Foro Educativo reunió a representantes del sistema educativo en Santa Cruz



Pág. 16

Evalúan centros médicos de la UAGRM para un posible ensayo clínico sobre Chagas



Pág. 16

Staff

MARÍA HILDA PEREDO DE GONZÁLES
Directora

RAQUEL FERNÁNDEZ CORNEJO
Corrección

MARICRUZ MENDOZA UGARTE
Corrección

VERÓNICA CHURA CAZORLA
Coordinación

ALDO WILMER DAMIAN CONDORI
Diseño gráfico

Colaboración

- *Rectorado*
- *Vicerrectorado*
- *Facultad Ciencias Jurídicas, Políticas, Sociales y Relaciones Internacionales*
- *Facultad Ciencias del Hábitat*
- *Facultad Ciencias Contables*
- *Facultad Ciencias Agrícolas*
- *Facultad de Cs. Salud Humana*
- *Facultad Cs. Exactas y Tecnología*
- *Facultad de Ciencias Veterinarias*
- *Facultad Cs. Económicas y Empresariales*
- *Facultad Cs. Farmacéuticas y Bioquímicas*
- *Facultad de Humanidades*
- *Facultad Politécnica*
- *Facultad de Ingeniería en Cs. de la Computación*
- *Facultad Integral de los Valles*
- *Facultad Integral Chiquitana*
- *Facultad Integral del Norte*
- *Facultad Integral de Ichilo*
- *Facultad Integral del Chaco*
- *Facultad Integral del Noreste*
- *Dirección de Extensión e Interacción Social*
- *Dirección Universitaria de Bienestar Social y Salud*
- *Dirección de Investigación, Ciencia, Innovación y Tecnología*



Retoman cooperación para desarrollar proyectos en salud y medio ambiente



La Universidad Autónoma Gabriel René Moreno (UAGRM) y la Federación de Asociaciones Medicus Mundi de España retomaron su cooperación institucional para desarrollar proyectos de investigación, formación y extensión universitaria en las áreas de salud y medio ambiente.

El rector Reinerio Vargas sostuvo una reunión con coordinadores de la organización española para definir una agenda de trabajo conjunto, con énfasis en el fortalecimiento del sistema de salud y la conservación ambiental.

La iniciativa contará con la participación de las facultades de Ciencias Agrícolas y Humanidades, que contribuirán desde sus respectivas áreas mediante actividades de investigación científica, formación académica y trabajo con las comunidades.

La cooperación contempla el desarrollo de programas y proyectos orientados a atender necesidades relacionadas con la salud y el medio ambiente, así como a generar propuestas que contribuyan al bienestar de la población.

Reconocen el aporte de la FAICHI a la formación profesional y la investigación



La Facultad Integral de la Chiquitania (FAICHI) recibió un reconocimiento de la Asamblea Legislativa Departamental durante la Sesión de Honor por el aniversario de San Ignacio de Velasco. El rector Reinerio Vargas destacó que esta distinción reconoce el aporte de la facultad a la formación de profesionales, la investigación y el desarrollo de la Chiquitania.

Asimismo, felicitó a las autoridades facultativas, docentes, estudiantes y personal administrativo por su dedicación y vocación de servicio.

La distinción resalta el trabajo de la facultad en la formación de profesionales y su contribución al desarrollo de la región, a través de la educación superior, la investigación y el servicio a la sociedad Durante el encuentro, las instituciones coordinaron el trabajo conjunto para dar cumplimiento a las disposiciones legales y resguardar el patrimonio universitario.

"Agotaremos todas las instancias para recuperar el patrimonio de la Universidad y valoramos la disposición de las instituciones que acompañan este proceso", afirmó el rector Reinerio Vargas.

Cinco hectáreas serán destinadas a un centro de investigación y prácticas académicas en la Chiquitania



La Universidad Autónoma Gabriel René Moreno continúa consolidando alianzas estratégicas que impulsan la investigación científica, la formación académica y el desarrollo sostenible en la Chiquitania. Como parte de estas acciones, en San Ignacio de Velasco, el rector Reinerio Vargas suscribió convenios con la Fundación para la Preservación del Bosque Seco Chiquitano, Urbanización Sirari y la Facultad de Ciencias Agrícolas.

Uno de los acuerdos contempla la donación de cinco hectáreas por parte de Urbanización Sirari a la Facultad Integral de la Chiquitania (FAICHI) para la implementación de un Centro de Investigación y Prácticas Académicas. Este espacio permitirá que los estudiantes realicen actividades de investigación, prácticas de campo, innovación y proyectos de extensión, complementando su formación profesional con experiencias vinculadas a la realidad productiva y ambiental de la región.

Asimismo, los convenios promoverán acciones conjuntas para la conservación del Bosque Seco Chiquitano, la protección de su biodiversidad y el desarrollo de estudios orientados al manejo sostenible de los recursos naturales. También contemplan el trabajo interfacultativo entre las unidades académicas de la UAGRM, fortaleciendo la cooperación científica y académica para generar nuevas oportunidades de desarrollo regional.

Los participantes destacaron la importancia de estos acuerdos para ampliar las oportunidades de formación e investigación y contribuir al desarrollo sostenible de la Chiquitania y de Bolivia.

Universidad y representación diplomática de China analizan nuevas oportunidades de cooperación académica



La Universidad Autónoma Gabriel René Moreno (UAGRM) recibió la visita protocolar del embajador de la República Popular China en Bolivia, Wang Liang, acompañado por el cónsul Zhang Jianbo y el vicecónsul Hao Yiming. La delegación diplomática fue recibida por el rector Reinerio Vargas y la vicerrectora Juana Borja, con quienes sostuvo una reunión para analizar nuevas posibilidades de cooperación académica, científica y tecnológica con instituciones de educación superior de ese país.

Durante el encuentro se abordaron propuestas para promover la movilidad de docentes y estudiantes, desarrollar proyectos conjuntos de investigación e intercambiar experiencias académicas. También se planteó la participación de especialistas chinos en áreas como innovación, ciencia y tecnología, además de la posibilidad de impulsar la enseñanza del idioma chino mandarín mediante programas de formación y cooperación educativa.

La representación diplomática manifestó su disposición de trabajar con la universidad en el desarrollo de estas iniciativas, que permitirían ampliar los espacios de intercambio y generar nuevas oportunidades para docentes, estudiantes e investigadores.

UAGRM y ENTEL suscriben convenio para impulsar la conectividad y el desarrollo tecnológico







Un convenio de cooperación entre la UAGRM y la Empresa Nacional de Telecomunicaciones (ENTEL) abre nuevas posibilidades para el desarrollo tecnológico y la conectividad en el ámbito universitario.
El acuerdo fue suscrito por el rector de la UAGRM, Reinerio Vargas, y el gerente regional de ENTEL, Jorge Cabral, con la participación de la vicerrectora Juana Borja Saavedra. Durante el acto, las autoridades destacaron la importancia del trabajo conjunto entre la academia y el sector de las telecomunicaciones para promover iniciativas de innovación y desarrollo institucional.
Este convenio permitirá desarrollar iniciativas orientadas a mejorar la infraestructura tecnológica, promover la transformación digital y fortalecer los procesos de enseñanza, investigación, extensión e internacionalización, contribuyendo al desarrollo académico y al acceso de la comunidad universitaria a mejores herramientas tecnológicas.

Santa Cruz avanza hacia la construcción de su Parque Científico y Tecnológico con la creación del COPES



La conformación del Comité Permanente de Evaluación y Seguimiento (COPES) marca un nuevo paso en el proceso de construcción del Parque Científico y Tecnológico de Santa Cruz. Esta instancia tendrá a su cargo contribuir a la definición de lineamientos, criterios y materiales de orientación para la puesta en marcha de este proyecto, concebido para impulsar el desarrollo científico, tecnológico y sostenible del departamento.
Durante el acto de conformación, el rector de la UAGRM, Reinerio Vargas, entregó las designaciones a los representantes de las universidades e instituciones que integran el comité, destacando la trayectoria profesional y el compromiso de sus integrantes.
El COPES está conformado por representantes de la UAGRM, universidades privadas del departamento, instituciones de los sectores público y privado, la Gobernación de Santa Cruz y el Gobierno Autónomo Municipal de Santa Cruz de la Sierra. Su integración busca coordinar esfuerzos para promover la investigación, la innovación, la transferencia tecnológica y el desarrollo productivo de la región.
La creación de esta instancia busca vincular el conocimiento generado en las universidades con las necesidades del sector productivo y las demandas de la sociedad, mediante la participación coordinada de instituciones académicas, entidades públicas y empresas.
El Parque Científico y Tecnológico de Santa Cruz se proyecta como un espacio para promover la investigación aplicada, el emprendimiento, la innovación y la generación de soluciones tecnológicas que contribuyan al crecimiento económico y al desarrollo sostenible del departamento.

UAGRM abre sus puertas al mundo y conecta a estudiantes morenianos con universidades internacionales



La internacionalización de la UAGRM se hace realidad a través de la movilidad académica, conectando a estudiantes morenianos con universidades del exterior y recibiendo a jóvenes de distintos países para compartir conocimientos, culturas y experiencias.

La Universidad Autónoma Gabriel René Moreno (UAGRM) amplió las oportunidades de formación internacional de sus estudiantes mediante los programas de movilidad académica CRISCOS y MARCA-MERCOSUR. En total, 16 universitarios morenianos fueron seleccionados para cursar un semestre en universidades de Latinoamérica, mientras que la institución recibió a 13 estudiantes extranjeros que eligieron Santa Cruz para continuar temporalmente su formación.

Embajadores morenianos de CRISCOS

Después de más de 15 años de ausencia, la UAGRM retomó su participación en la red CRISCOS y avanzó en la recuperación de estos espacios de intercambio académico. En esta nueva etapa, cinco estudiantes morenianos fueron seleccionados para representar a la institución en universidades de Chile, Perú, Argentina y Paraguay. Antes de iniciar sus estancias, recibieron certificados, pasajes y seguros para realizar su movilidad internacional.

Los estudiantes seleccionados fueron:

CRISCOS

- Olivia Adela Gutiérrez Barbonari – Chile
- Katia Lorena Flores Cruz – Perú
- Luis Fernando Maier Saucedo – Perú
- Diana Sofía Candia Bascopé – Argentina
- Bertha Romina Antoraz Vargas – Paraguay



Once estudiantes seleccionados para MARCA-MERCOSUR

A este grupo se sumaron otros 11 estudiantes morenianos seleccionados mediante el programa MARCA-MERCOSUR, que permite la movilidad académica de universitarios pertenecientes a carreras con acreditación internacional. Este requisito reconoce la calidad académica de los programas y brinda a sus estudiantes la posibilidad de cursar un semestre en universidades de países que integran el MERCOSUR, ampliando su formación profesional mediante el intercambio de conocimientos y experiencias. La lista de embajadores estuvo integrada por:

MERCOSUR

- Nikol Arancibia Pucho - Brasil
- Rebeca E. Alarcón Hervas - Uruguay
- Rolando D. Rivas Apata - Colombia
- Arsenio Espinoza Contreras - Colombia
- Katherine Soliz Roca - Uruguay

MERCOSUR

- Andrea Flores Lima - Brasil
- Norma Castedo Rojas - Brasil
- Saleth Acosta Villagómez – Uruguay
- Carmen Soto Hoña - Colombia
- Paula Mercado Rodríguez - Uruguay
- Miguel Ángel Paco Callamullo – Colombia

Estudiantes extranjeros eligieron la UAGRM



La Universidad Autónoma La internacionalización también permitió proyectar a la UAGRM como una opción académica para estudiantes de otros países. En este marco, 13 universitarios extranjeros llegaron a Santa Cruz para cursar un semestre en sus aulas mediante los programas CRISCOS y MARCA-MERCOSUR, una experiencia que favoreció el intercambio cultural y académico.

La recepción de estudiantes visitantes a través de CRISCOS se retomó después de más de 15 años, abriendo nuevamente las puertas de la universidad a jóvenes de la región.

Durante el acto de bienvenida, el rector Reinerio Vargas y la vicerrectora Juana Borja Saavedra destacaron el valor de la integración regional y el intercambio de conocimientos, experiencias y culturas entre instituciones de educación superior. Vargas resaltó la hospitalidad cruceña y expresó la disposición de la universidad para recibir a los jóvenes y aprender también de sus experiencias.

"Es ley del cruceño la hospitalidad, y sepan que la vamos a honrar esa ley; queremos que se sientan bien, que aprendan de Santa Cruz y queremos aprender también de ustedes", manifestó el rector.

Por su parte, Borja señaló que la movilidad estudiantil amplía los horizontes académicos y culturales tanto de quienes viajan al exterior como de quienes llegan a la UAGRM. En representación de los visitantes, Antonella Figueroa Carrizo, de la Universidad Nacional de Catamarca, Argentina, agradeció el recibimiento y destacó que estudiar en otro país implica conocer nuevas realidades y superar fronteras culturales y personales.

La participación en ambos programas permitió a los estudiantes morenianos acceder a experiencias formativas en otros países y a la UAGRM recibir universitarios de distintas instituciones latinoamericanas. Estas movilidades contribuyeron al intercambio académico y cultural, mientras las autoridades universitarias proyectan ampliar estas oportunidades para que más integrantes de la comunidad universitaria puedan acceder a experiencias de formación internacional.





UAGRM gestiona financiamiento internacional para impulsar la investigación científica



La Universidad Autónoma Gabriel René Moreno (UAGRM) busca ampliar las oportunidades de cooperación y financiamiento para sus proyectos de investigación mediante el acercamiento con la Southern Office of Aerospace Research and Development (SOARD), dependencia del Air Force Research Laboratory (AFRL) de Estados Unidos.

El rector Reinerio Vargas y la vicerrectora Juana Borja Saavedra recibieron a una delegación de SOARD, encabezada por Thomas Grant, líder del grupo, en un encuentro orientado a identificar posibilidades de colaboración científica, capacitación y apoyo financiero para investigaciones desarrolladas en la Universidad.

Como parte de estas gestiones, impulsadas por la Dirección de Investigación, Ciencia, Innovación y Tecnología (DICIT), a cargo de Emilio Jaime Gutiérrez, se brindará atención a seis proyectos de investigación con el propósito de fortalecer sus capacidades y explorar alternativas de cooperación científica y tecnológica, particularmente en las áreas de Biología y Física.

Durante la reunión, la vicerrectora dio la bienvenida a la delegación internacional y a las autoridades de las diferentes facultades. En su intervención, destacó la importancia de la investigación en el ámbito universitario y afirmó que "la investigación es la dirección para todo lo académico".

Por su parte, Teresa de la Puente presentó la metodología de trabajo que se desarrollará a través de cuatro ejes temáticos, orientados al fortalecimiento de las capacidades de investigación, innovación y desarrollo científico.

El acercamiento con SOARD representa una oportunidad para vincular los proyectos de investigación de la UAGRM con instancias internacionales y explorar mecanismos de financiamiento y cooperación que contribuyan al desarrollo de la ciencia y la tecnología.



Ingeniería Forestal incorpora hornos de secado de madera con apoyo de KOICA y ONU Mujeres



Con el apoyo de KOICA y la participación de ONU Mujeres, la Universidad Autónoma Gabriel René Moreno fortalece la carrera de Ingeniería Forestal con nuevo equipamiento para la formación práctica, investigación e innovación.

La carrera de Ingeniería Forestal de la Facultad de Ciencias Agrícolas incorporó hornos de secado de madera, que permitirán ampliar las prácticas académicas y las actividades de investigación relacionadas con el tratamiento y aprovechamiento de los recursos forestales.

La incorporación de estos equipos brindará a docentes y estudiantes herramientas especializadas para desarrollar procesos de secado de madera, realizar prácticas técnicas y avanzar en investigaciones orientadas al aprovechamiento sostenible de los recursos forestales.

La entrega fue posible gracias al apoyo financiero y técnico de la Agencia de Cooperación Internacional de Corea (KOICA), en el marco de iniciativas desarrolladas conjuntamente con ONU Mujeres, con la participación de instituciones nacionales vinculadas al desarrollo productivo.

Durante el acto estuvieron presentes el rector, Reinerio Vargas; la vicerrectora, Juana Borja; la viceministra de la Micro, Pequeña Empresa y Artesanía, Mónica Chuquimia; el decano de la Facultad de Ciencias Agrícolas, Juan Carlos Álvarez; además de autoridades universitarias, representantes de KOICA, ONU Mujeres e instituciones públicas, docentes y estudiantes.

Con este equipamiento, la carrera contará con mejores condiciones para complementar la formación de sus estudiantes mediante experiencias prácticas y conocimientos técnicos sobre el procesamiento de la madera, así como para desarrollar actividades de investigación e innovación en el ámbito forestal.

Rotary Club Urbarí dona pruebas para detectar el VPH



El Rotary Club Urbarí entregó a la UAGRM pruebas para la detección del Virus del Papiloma Humano (VPH), que estarán disponibles para las mujeres que acudan al Centro de Especialidades Médicas, facilitando el acceso a este servicio de salud en el ámbito universitario.

El rector Reinerio Vargas y autoridades de la Facultad de Ciencias de la Salud Humana recibieron el material de manos de representantes de esta organización benéfica.

Durante el encuentro, las representantes destacaron la importancia de promover el cuidado de la salud y facilitar el acceso a controles que permitan identificar oportunamente posibles riesgos.

Por su parte, el decano de la Facultad de Ciencias de la Salud Humana, Raúl Pedraza, explicó que las pruebas estarán a disposición de las mujeres que acudan al Centro de Especialidades Médicas.

Comité Cívico Femenino Cruceño y universidad acuerdan impulsar la formación ciudadana y el voluntariado



La Universidad Autónoma Gabriel René Moreno y el Comité Cívico Cruceño consolidaron una alianza orientada a fortalecer la formación integral, el civismo y el servicio voluntario en beneficio de la sociedad.

El rector Reinerio Vargas destacó el papel que desempeñan las mujeres cívicas en distintas acciones de servicio y compromiso social. Asimismo, resaltó el valor del voluntariado como una expresión de solidaridad y responsabilidad con la comunidad.

Por su parte, la vicerrectora Juana Borja Saavedra señaló que el Comité Cívico representa un espacio que promueve el civismo y genera oportunidades para ampliar la extensión universitaria y contribuir a la formación integral de los ciudadanos mediante procesos de capacitación y participación.

La presidenta del Comité Cívico Femenino de Santa Cruz, Meryliz Sosa Rivero, expresó, en nombre del directorio, la disposición de continuar trabajando por la sociedad y destacó la importancia de orientar a las nuevas generaciones. "Nos marca el camino y nos recuerda que la profesión es un instrumento para construir mejores días, tanto para nuestras vidas como para nuestra sociedad", señaló.

El convenio establece una base de cooperación entre ambas instituciones para desarrollar actividades conjuntas de capacitación, participación ciudadana y servicio voluntario, vinculando la formación universitaria con las necesidades de la sociedad.

Ciencias Exactas y Tecnología cumplió 59 años de formación en ingeniería e investigación



Con 12 carreras de ingeniería, laboratorios especializados y programas de posgrado, la Facultad de Ciencias Exactas y Tecnología (FCET) conmemoró sus 59 años en una ceremonia presidida por el rector Reinerio Vargas y la vicerrectora Juana Borja, junto a autoridades, docentes, estudiantes y personal administrativo.

Durante el acto, el decano Napoleón Aguilera y el vicedecano José Ernesto Paniagua destacaron el crecimiento de la facultad y el aporte de su comunidad académica en la formación de profesionales.

Su oferta académica comprende 12 carreras de ingeniería en distintas especialidades, además de laboratorios especializados que brindan servicios de análisis, investigación aplicada y asesoramiento técnico a empresas e instituciones. Asimismo, desarrolla programas de posgrado para la especialización y actualización de profesionales.

Docentes de Enfermería compartieron investigación en la Universidad de Sucre



Tres docentes de la carrera de Enfermería de la Facultad de Ciencias de la Salud Humana realizaron una visita académica a la Universidad Mayor, Real y Pontificia de San Francisco Xavier de Chuquisaca, luego de obtener el primer lugar en la categoría Equipo Docente de la XXXIII Expo-Ciencia UAGRM 2025.

El rector Reinerio Vargas y la vicerrectora Juana Borja entregaron pasajes y reconocimientos a María Hilda Peredo, Norma Alicia Oporto y Suedy Coraite Cruz, autoras del estudio titulado "Experiencia y percepción de la Evaluación Clínica Objetiva Estructurada y su contribución en las habilidades clínicas en estudiantes de Enfermería".

La investigación aborda el aporte de la Evaluación Clínica Objetiva Estructurada (ECOE) al desarrollo de habilidades clínicas y a la preparación profesional de los estudiantes de Enfermería.

En el acto de reconocimiento también participó el director de la Dirección de Investigación, Ciencia, Innovación y Tecnología (DICIT), Emilio Jaime Gutiérrez, quien destacó la importancia de reconocer e impulsar el trabajo científico desarrollado por los docentes.

María Hilda Peredo agradeció a las autoridades universitarias por el reconocimiento y destacó el significado especial de regresar a la institución donde realizó su formación profesional.

"Es un honor volver a la Universidad de Sucre para compartir nuestra investigación y, más aún, porque es la universidad donde me formé como profesional", manifestó.

La visita académica permitió a las investigadoras compartir su trabajo y experiencias con la comunidad universitaria de San Francisco Xavier, en Sucre.

Sistema Universitario Boliviano se declara en estado de emergencia



El rector de la Universidad Autónoma Gabriel René Moreno (UAGRM), Reinerio Vargas, participó en la I Conferencia Nacional Extraordinaria de Universidades, realizada en la Universidad Mayor de San Simón, en Cochabamba, donde el Sistema Universitario Boliviano se declaró, por unanimidad, en estado de emergencia ante la situación que atraviesa la educación superior del país.

Durante el encuentro, las universidades expresaron su unidad y plantearon la necesidad de garantizar las condiciones y los recursos necesarios para el funcionamiento de las instituciones públicas, así como para el desarrollo de la ciencia, la tecnología y la investigación.

En su intervención, el rector Reinerio Vargas destacó la importancia de la inversión en educación y salud como base para el progreso del país.

"Definitivamente, la única manera de que los países puedan progresar es invirtiendo en educación y salud", afirmó.

La UAGRM respalda la posición asumida por el Sistema Universitario Boliviano y la demanda de recursos que permitan sostener las actividades académicas, fortalecer la formación profesional y dar continuidad a la investigación científica y tecnológica.

Por una Santa Cruz más solidaria



El rector de la UAGRM, Reinerio Vargas, recibió la visita del padre Mateo Bautista, a quien expresó su reconocimiento por la labor que realiza en favor de las personas más necesitadas, los enfermos y los niños.

"Su compromiso y solidaridad inspiran. Estamos a sus órdenes para acompañar y colaborar en cada una de sus campañas", manifestó el rector, expresando la disposición de la Universidad para apoyar iniciativas solidarias en beneficio de la sociedad.

Humanidades: 34 años de trayectoria y transformación académica



Las carreras de Ciencias de la Comunicación, Ciencias de la Educación, Sociología y Psicología reunieron a autoridades, docentes y estudiantes en una ceremonia por el 34.° aniversario de su creación.

El rector Reinerio Vargas participó en la celebración litúrgica y el posterior acto conmemorativo, donde destacó la importancia del trabajo conjunto para mejorar la calidad académica de estas carreras.

"Trabajemos juntos por la mejora académica. El compromiso es trabajar con ustedes. Es momento de hacer gestión, y la gestión la hacemos entre todos", expresó la autoridad.

Feria vocacional acercó a los futuros bachilleres a la vida universitaria



Con éxito la UAGRM realizó la Feria de Orientación Vocacional, un espacio de encuentro entre las 18 facultades y estudiantes de secundaria, que pudieron conocer las más de 70 carreras que forman parte de su oferta académica.

A través de exposiciones, actividades prácticas, pruebas y simulaciones, los jóvenes recibieron información sobre las distintas áreas profesionales y tuvieron la oportunidad de explorar sus intereses y aptitudes antes de tomar una decisión sobre su futuro académico.

La vicerrectora Juana Borja destacó la importancia de acercar la Universidad a los futuros bachilleres y brindarles orientación para que puedan elegir una carrera con mayor información y claridad.

La feria permitió mostrar la diversidad de opciones de formación profesional y el trabajo de las facultades en la orientación de las nuevas generaciones.

Exploran nuevas oportunidades de intercambio académico con la Universidad de Alicante



La UAGRM busca ampliar sus posibilidades de cooperación académica con la Universidad de Alicante, España. En ese contexto, recibió la visita de María del Carmen Solano Ruiz, representante de esa institución, quien estuvo acompañada por una comitiva de la carrera de Enfermería de la universidad estatal, encabezada por su directora, Zaida Veizaga.

El encuentro tuvo como objetivo coordinar la suscripción de un Convenio Marco de Cooperación entre ambas universidades, como paso previo a la gestión de un convenio específico entre las carreras de Enfermería.

La propuesta contempla el desarrollo de acciones conjuntas en movilidad académica, formación continua, investigación científica e intercambio de conocimientos, en beneficio de estudiantes, docentes e investigadores.

Una visita que conecta con la historia cruceña



El Museo de Historia recibió al expresidente de la República Federal de Alemania, Christian Wulff, quien recorrió sus salas para conocer la historia, la cultura y la identidad de Santa Cruz.

Acompañado por la directora del Museo, la historiadora Paula Peña, y el antropólogo Mario Arrien, el exmandatario visitó las exposiciones dedicadas a la cultura chiquitana, los pueblos indígenas y la evolución histórica de la región.

El recorrido incluyó la Biblioteca Histórica, la Hemeroteca y el Archivo Histórico, donde destacó la importancia de preservar estos documentos como parte de la memoria colectiva y del patrimonio al servicio de la investigación y la sociedad.

Comité pro Santa Cruz dona medicamentos para las Brigadas Médicas Solidarias



El primer vicepresidente del Comité pro Santa Cruz, Agustín Zambrana, entregó una donación de medicamentos a las Brigadas Médicas Solidarias de la Facultad de Ciencias de la Salud Humana, que serán destinados a la atención gratuita de personas que requieren asistencia médica.

El lote fue recibido por el rector Reinerio Vargas y el decano de la facultad, Raúl Pedraza. Durante la entrega, Zambrana señaló que el modelo cruceño se construye a partir de la solidaridad, la colaboración y el aporte de distintos sectores en favor de quienes más lo necesitan.

Por su parte, el rector destacó la importancia de la cooperación entre instituciones y afirmó que "el cruceñismo significa potenciarnos entre instituciones", en referencia al trabajo conjunto para desarrollar acciones de beneficio social.

FINI coordina proyecto de atención médica para la población de Yapacaní



La Facultad Integral de Ichilo (FINI) coordina, junto al Centro de Salud Municipal de Yapacaní, un proyecto de extensión universitaria destinado a brindar atención médica a la población de ese municipio.

La iniciativa contempla la participación de la Universidad en acciones de atención en salud, con el propósito de acercar servicios médicos a las familias de la región.

El decano de la FINI, Fernando Villarroel, agradeció el respaldo del rector Reinerio Vargas para concretar este proyecto, que vincula el trabajo universitario con las necesidades de la población.

"Criterio Académico" abre un espacio para la investigación jurídica y social



La Facultad de Ciencias Jurídicas, Políticas, Sociales y Relaciones Internacionales presentó la revista científica facultativa Criterio Académico, editada por el Instituto de Investigación Facultativo "Dra. Mónica Von Borries Orías", bajo la dirección de Marcio Aranda García.

Durante el acto también se entregaron credenciales a los estudiantes que integran la Sociedad Científica de la Facultad, en reconocimiento a su participación en actividades de investigación.

La ceremonia contó con la presencia de la vicerrectora Juana Borja Saavedra, autoridades facultativas e invitados especiales. En su intervención, Borja destacó el aporte de las revistas científicas a la difusión del conocimiento generado en la universidad y a la proyección de las investigaciones en los ámbitos nacional e internacional.

La publicación reúne un nuevo espacio editorial para la difusión de trabajos de investigación de docentes y estudiantes en las áreas jurídica, política y social.

34 años formando profesionales en Ciencia Política y Administración Pública



La carrera de Ciencia Política y Administración Pública de la UAGRM conmemoró su 34.° aniversario con un acto que contó con la participación de autoridades universitarias, docentes y estudiantes.

Durante la ceremonia se destacó el papel de estos profesionales en el análisis de la realidad social y la elaboración de políticas públicas, así como la importancia de su formación para responder a las necesidades de la sociedad.

La vicerrectora Juana Borja Saavedra resaltó el aporte de los politólogos y profesionales de la administración pública al análisis y la mejora de las políticas públicas. También señaló la importancia de brindar a los estudiantes conocimientos y herramientas para contribuir al desarrollo de Bolivia.

Bonifacio Mostacedo ocupa el primer lugar entre los investigadores de la UAGRM



El docente e investigador Bonifacio Mostacedo figura en el primer puesto entre los científicos de la UAGRM y en el décimo lugar a nivel nacional, de acuerdo con la clasificación por índice H del AD Scientific Index, plataforma internacional que evalúa la producción y el impacto de la investigación científica.

Especialista en Ciencias Naturales y Biológicas, ha desarrollado investigaciones sobre la diversidad de los bosques tropicales, la ecología del fuego, la regeneración natural y la biomasa, aportando al conocimiento de los ecosistemas bolivianos.

Su índice H de 30 significa que cuenta con al menos 30 publicaciones que han recibido 30 o más citas cada una. En los últimos cinco años, este indicador alcanza 23, lo que refleja la continuidad de su producción científica y la repercusión de sus investigaciones.

La Universidad continúa trabajando en la formación y el acompañamiento de sus docentes investigadores, con el propósito de ampliar la producción científica, promover nuevas publicaciones y mejorar los indicadores de investigación institucional.

Certificación ISO reconoce la gestión educativa de Ciencias Económicas



La Facultad de Ciencias Económicas y Empresariales recibió la certificación ISO 21001:2025, otorgada por el Instituto Boliviano de Normalización y Calidad (IBNORCA), que acredita el cumplimiento de estándares internacionales de gestión para organizaciones educativas.

Este reconocimiento respalda sus procesos de evaluación y mejora continua, orientados a fortalecer la formación profesional y responder a las necesidades del entorno económico y empresarial.

La vicerrectora Juana Borja Saavedra resaltó la disciplina, el compromiso y la capacidad de innovación demostrados por la comunidad universitaria para alcanzar este reconocimiento. También subrayó la importancia de mantener procesos de mejora continua frente a los desafíos de la educación superior.

Enfermería celebra 34 años dedicados a la formación en salud



La carrera de Enfermería de la Facultad de Ciencias de la Salud Humana de la UAGRM cumplió 34 años de trayectoria, periodo en el que ha preparado profesionales para el cuidado de las personas. La celebración incluyó un reconocimiento a estudiantes destacados.

El acto contó con la participación de la vicerrectora Juana Borja Saavedra, autoridades facultativas, docentes y estudiantes. En su intervención, Borja destacó la dimensión humana de la profesión y la labor de quienes acompañan a los pacientes en momentos delicados, con vocación y dedicación.

La formación en esta área prioriza el cuidado de las personas y la atención humanizada en los servicios de salud.

Facultad Politécnica: 85 años formando profesionales para el desarrollo técnico del país



La Facultad Politécnica celebró su 85.° aniversario con un acto en el que participaron autoridades universitarias, docentes y estudiantes, para destacar su trayectoria en la formación de profesionales de distintas áreas técnicas.

Durante la ceremonia, el decano Hitler Justiniano Yañez y vicedecano Tomás Alberto Salazar Pérez entregaron a la vicerrectora Juana Borja Saavedra el Plan de Desarrollo Facultativo y un ejemplar del libro Trazado vial aplicado a proyectos.

En su intervención, la vicerrectora destacó el aporte de la Facultad a la formación de profesionales técnicos para la sociedad. Asimismo, felicitó a los distintos estamentos por el aniversario y valoró el trabajo que realizan en esta unidad académica.

La Facultad Politécnica también extiende su labor formativa a las provincias mediante sus unidades académicas de El Torno y Puerto Suárez, acercando la educación superior y la formación profesional a jóvenes de distintas regiones del departamento.

Universitarios combinan formación académica y práctica laboral mediante la Beca Estudio



Estudiantes beneficiarios de la Beca Estudio 2026 participaron en una jornada de inducción organizada por el Vicerrectorado, donde conocieron las características del programa, las actividades que desarrollarán y las responsabilidades que deberán cumplir.

Este programa institucional está dirigido a jóvenes con buen desempeño académico y necesidades económicas, permitiéndoles combinar sus estudios con actividades laborales en distintas dependencias universitarias, mediante las modalidades de Beca Estudio de Apoyo y Beca de Práctica Preprofesional.

La iniciativa permite a los universitarios aplicar sus conocimientos y desarrollar habilidades en el entorno laboral, fortaleciendo su experiencia preprofesional.

La jornada contó con la participación del rector Reinerio Vargas, la vicerrectora Juana Borja y el director de Recursos Humanos, Edgar Méndez. Durante el encuentro, la vicerrectora destacó la importancia de acompañar la formación de los estudiantes y los instó a cumplir con responsabilidad las tareas asignadas.

Laboratorio de Control de Calidad de Medicamentos recibe nuevo equipamiento



La Facultad de Ciencias Farmacéuticas y Bioquímicas recibió uno de los equipos adquiridos mediante el Proyecto IDH, destinado al Laboratorio de Control de Calidad de Medicamentos.

La incorporación de este equipamiento permitirá mejorar las condiciones para realizar prácticas académicas, actividades de investigación y análisis especializados relacionados con el control de calidad de medicamentos.

El equipo estará al servicio de la formación de estudiantes de las carreras de Farmacia y Bioquímica, quienes podrán complementar los conocimientos adquiridos en aula con actividades prácticas en laboratorio.

Proyecto SATREPS de Chagas abre una agenda de cooperación científica con Japón



Autoridades de la Facultad de Ciencias Farmacéuticas y Bioquímicas sostuvieron una reunión con representantes de JICA Bolivia, JICA Santa Cruz y la Universidad de Nagasaki para coordinar acciones de cooperación académica y científica vinculadas al proyecto SATREPS de Chagas.

En el encuentro participaron Omar Salinas, responsable de Seguimiento de Proyectos de JICA Bolivia; Toshijiro Nakajima, representante de JICA Santa Cruz; Yumiko Takejara, coordinadora de la Universidad de Nagasaki; y José Luis Aramayo, director del Instituto de Investigación de la Facultad.

La reunión permitió avanzar en la planificación de la agenda de trabajo de una comisión internacional que visitará la Universidad Autónoma Gabriel René Moreno en octubre. La visita tiene como objetivo establecer acuerdos y convenios en el marco del proyecto SATREPS, orientado a la investigación sobre la enfermedad de Chagas.

Las acciones previstas buscan ampliar la cooperación entre las instituciones participantes en los ámbitos científico, académico y de investigación, con énfasis en el estudio de esta enfermedad y sus implicaciones para la salud pública.

Asimismo, la autoridad universitaria explicó que la UAGRM elaboró una propuesta técnica y científica de redistribución de recursos, planteando que el 50% sea destinado al nivel central, el 20% a las gobernaciones, el 20% a las alcaldías y el 10% a las universidades públicas, con el objetivo de fortalecer la sostenibilidad institucional y mejorar los ingresos destinados a la educación superior.

Empresa Junior FINSA renueva su directorio en la carrera de Ingeniería Financiera



La Empresa Junior FINSA, vinculada a la carrera de Ingeniería Financiera de la Facultad de Ciencias Económicas y Empresariales (FCEE), realizó el acto de posesión de su cuarta generación de directivos.

La nueva directiva asumió funciones al frente de esta organización estudiantil, que constituye un espacio para que los universitarios desarrollen habilidades de gestión, liderazgo y trabajo en equipo, además de acercarse a experiencias relacionadas con el ámbito empresarial.

La iniciativa busca complementar la formación académica mediante la participación de los estudiantes en actividades prácticas y proyectos que les permitan aplicar los conocimientos adquiridos durante su carrera y vincularse con el entorno empresarial.

Estudiantes morenianos culminan el programa Youth Ready de World Vision



La Facultad de Ciencias Económicas y Empresariales, en coordinación con el Centro de Innovación y Emprendimiento Universitario (CIEU), recibió a una comisión internacional de World Vision, en el marco del programa Youth Ready.

Durante la jornada se entregaron certificados a los estudiantes que culminaron satisfactoriamente la gestión 1-2026 del programa, pertenecientes a la Escuela Nacional de Comercio (ENSEC), el Centro de Estudios y Apoyo al Magisterio (CEAM) y la Universidad Autónoma Gabriel René Moreno.

La iniciativa está orientada al desarrollo de capacidades de los jóvenes en ámbitos relacionados con la formación personal, el emprendimiento y la preparación para su futuro laboral.

La actividad permitió reconocer la participación de los estudiantes que completaron el proceso formativo y el trabajo coordinado entre las instituciones involucradas.

Cámara de Diputados reconoce trayectoria de la carrera de Economía



La carrera de Economía de la Facultad de Ciencias Económicas y Empresariales recibió un reconocimiento institucional de la Cámara de Diputados de la Asamblea Legislativa Plurinacional de Bolivia, en mérito a su trayectoria y aporte a la formación de profesionales.

La distinción destaca el trabajo académico desarrollado por la carrera y su contribución a la preparación de economistas que participan en el análisis de la realidad económica y en distintos ámbitos del desarrollo nacional.

FICH y Cáritas Camiri abren espacios de práctica para estudiantes de siete carreras



La Facultad Integral del Chaco (FICH) y la Pastoral Social Cáritas Camiri suscribieron un Convenio Marco de Cooperación Interinstitucional destinado a generar espacios de prácticas, pasantías y voluntariado para estudiantes universitarios.

El acuerdo comprende a las carreras de Medicina, Enfermería, Odontología, Derecho, Contaduría Pública, Administración de Empresas e Ingeniería Informática, cuyos estudiantes podrán desarrollar actividades en el marco de la cooperación entre ambas instituciones.

El convenio busca vincular la formación académica con experiencias en el ámbito social, permitiendo que los universitarios apliquen los conocimientos adquiridos durante su carrera y participen en actividades de servicio a la comunidad.

Proyecto de cancha polifuncional beneficiará a más de 400 estudiantes en Puerto Suárez



La Facultad Politécnica presentó ante la Federación Universitaria Local (FUL) la solicitud y el anteproyecto para la construcción de una cancha deportiva polifuncional en la Unidad Académica Germán Busch, ubicada en Puerto Suárez. La propuesta fue presentada por el decano Hitler Justiniano Yáñez al secretario ejecutivo de la FUL, Jorge Daniel Castillo.

El proyecto está destinado a beneficiar a más de 400 estudiantes universitarios de la provincia Germán Busch, mediante la habilitación de un espacio para actividades deportivas y recreativas.

La propuesta contempla gestionar recursos del Impuesto Directo a los Hidrocarburos (IDH), destinados al área deportiva, y plantea un esquema de cofinanciamiento público-privado. En ese marco, la empresa ITACAMBA CEMENTOS S.A., mediante su programa de Responsabilidad Social Empresarial, comprometió la donación de 800 bolsas de cemento para la futura obra.

La gestión ante la FUL busca obtener respaldo para que el anteproyecto sea considerado en las instancias correspondientes del Rectorado.

Taller internacional abordó el uso de tecnología para el desarrollo de la Amazonía



El Instituto de Investigaciones Forestales de la Facultad de Ciencias Agrícolas organizó el taller internacional "Aprovechamiento de herramientas tecnológicas para el desarrollo de la Amazonía", impartido por Oscar Espinoza, docente de la Universidad Regional Autónoma de los Andes (UNIANDES), de Ecuador. La actividad se realizó en la Sala de Cómputo de la Facultad, en el marco del proyecto ICOOPEB.

El encuentro estuvo orientado al uso de herramientas tecnológicas aplicadas al desarrollo rural y la sostenibilidad de la región amazónica, con el propósito de ampliar los conocimientos y capacidades de los participantes en estos ámbitos.

La actividad reunió a docentes, estudiantes y personal administrativo, además de productores agropecuarios, representantes de organizaciones rurales y técnicos del sector.

El taller permitió el intercambio de conocimientos entre el ámbito académico y los actores vinculados al sector productivo y rural, en torno a las posibilidades que ofrecen las herramientas tecnológicas para atender las necesidades de la región amazónica.

Facultad de Ciencias Agrícolas y Facultad Integral del Noreste coordinan acciones académicas y productivas



Noreste coordinan acciones académicas y productivas

Autoridades de ambas unidades académicas sostuvieron una reunión para tratar iniciativas de cooperación en investigación científica, transferencia tecnológica y formación práctica, con énfasis en las necesidades del sector agropecuario de la región de San Julián.

Entre los temas abordados estuvieron el desarrollo de prácticas comunitarias y la capacitación continua de estudiantes y docentes, además de posibles acciones conjuntas para vincular el trabajo universitario con los productores y otros actores del sector.

En la reunión participaron Juan Carlos Álvarez, decano de la Facultad de Ciencias Agrícolas; Roberto Quevedo, director de la carrera de Ingeniería Forestal; y Teófilo Salgado, presidente de ADOFCA. Por la Facultad Integral del Noreste estuvieron su decano, Edwin Alarcón, y Juan José la Graba.

El encuentro permitió intercambiar propuestas para coordinar actividades académicas y de investigación entre ambas facultades, considerando el potencial productivo de San Julián.

Facultad de Ciencias Agrícolas realiza seguimiento a cultivos en Yabaré



La Facultad de Ciencias Agrícolas efectuó una visita a Yabaré para revisar el avance de las actividades productivas y el desarrollo de la campaña agrícola en esta área destinada a la producción y la investigación.

Durante el recorrido se inspeccionaron las parcelas y se observaron las condiciones de los cultivos, el manejo agronómico y el desarrollo de las labores agrícolas. También se verificó el avance de las actividades en relación con la planificación establecida para la presente campaña.

La visita permitió conocer directamente el estado de la producción y reunir información para el seguimiento y la planificación de las actividades agrícolas de la Facultad.

dimiento y la práctica profesional.

Ciencias Agrícolas amplía la cooperación académica con unidades del interior



La Facultad de Ciencias Agrícolas desarrolló actividades de coordinación institucional con la Facultad Integral Chiquitana (FAICHI) y la Facultad Integral del Noreste, orientadas a promover el trabajo conjunto en formación académica, investigación y transferencia de tecnología, con atención a las características productivas de ambas regiones.

En el caso de la FAICHI, ambas facultades suscribieron un Convenio Específico de Cooperación Institucional que contempla programas de apoyo académico y logístico, transferencia de tecnología y material genético disponible, proyectos de investigación e intercambio de experiencias. El acuerdo también incluye asesoramiento técnico y académico, además del seguimiento de las actividades prácticas y de campo para estudiantes y docentes.

Por otra parte, autoridades de la Facultad de Ciencias Agrícolas y de la Facultad Integral del Noreste, con sede en San Julián, sostuvieron una reunión para abordar iniciativas de cooperación en investigación científica, transferencia tecnológica, prácticas comunitarias y capacitación continua. El intercambio permitió plantear acciones multidisciplinarias que vinculen los conocimientos de distintas áreas con las necesidades del sector agropecuario y los productores de la región.

Facultad de Ciencias de la Salud Humana coordina prácticas en centros de salud municipales



Autoridades de la Facultad de Ciencias de la Salud Humana se reunieron con el director municipal de Salud, José Carlos Gutiérrez, para coordinar las actividades prácticas de los estudiantes en los establecimientos de salud dependientes del municipio.

Durante el encuentro se abordó la organización de las prácticas en centros de salud y hospitales municipales, así como su articulación con la formación académica de los universitarios.

La coordinación busca facilitar espacios donde los estudiantes puedan complementar su formación con experiencias en los servicios de salud pública.

Enfermería reconoce su historia con un homenaje a su fundadora



La Carrera de Enfermería de la Facultad de Ciencias de la Salud Humana celebró su aniversario con una ceremonia que reunió a autoridades, docentes, estudiantes, profesionales y familiares. La actividad incluyó una misa de acción de gracias y un acto central en el que se recordó la trayectoria de esta unidad académica.

Uno de los momentos principales fue el descubrimiento de la placa que da al auditorio de la carrera el nombre de Casta Ayala Sagredo, en reconocimiento a su aporte a la historia de Enfermería. La ceremonia contó con la presencia de sus familiares.

Durante el acto también se entregaron reconocimientos a docentes y estudiantes por su dedicación y participación en las actividades de la carrera. La celebración concluyó con un vino de honor y un encuentro de confraternización entre los asistentes.

Primer Foro Educativo reunió a representantes del sistema educativo en Santa Cruz



La Escuela de Ingeniería de la Facultad de Ciencias Exactas y Tecnología organizó el Primer Foro Educativo de Santa Cruz, un espacio de análisis sobre la situación actual de la educación y los principales desafíos del sistema educativo.

El encuentro contó con la participación de autoridades universitarias, entre ellas la vicerrectora de la UAGRM, además de representantes del sistema educativo, académicos y especialistas. Durante la jornada se analizaron distintas problemáticas y se plantearon propuestas y alternativas desde diversas áreas.

Las intervenciones promovieron el intercambio de experiencias y puntos de vista sobre los retos de la educación, así como la búsqueda de respuestas acordes con la realidad regional.

Las autoridades de la Facultad de Ciencias Exactas y Tecnología acompañaron el desarrollo del foro, que abrió un espacio de diálogo entre la universidad y otros actores vinculados al ámbito educativo.

Evalúan centros médicos de la UAGRM para un posible ensayo clínico sobre Chagas



La Facultad de Ciencias de la Salud Humana recibió a investigadoras nacionales e internacionales que realizaron una evaluación técnica y operativa del Centro de Especialidades Médicas y del Laboratorio de Enfermedades Infecciosas, como parte de las gestiones para desarrollar un posible ensayo clínico sobre la enfermedad de Chagas en Santa Cruz, que podría ser el primero de este tipo en el departamento.

En la evaluación participaron María Jesús Pinazo, representante de DNDi y directora en Bolivia de la Plataforma de Investigación Clínica en Enfermedad de Chagas, y Lourdes Ortiz, directora de la Plataforma Chagas Tarija y vicedecana de la Facultad de Ciencias de la Salud de la UAJMS.

Por parte de la Facultad estuvieron el decano Raúl Pedraza Leaños, la vicedecana Karina Ajuacho y el equipo de investigación, junto a Beatriz Amparo Rodríguez y Freddy Tinajeros, investigadores y coordinadores del futuro ensayo clínico.

Esta iniciativa busca ampliar las capacidades de investigación y generar evidencia científica para contribuir al control de la enfermedad de Chagas en Bolivia.

UNIVERSIDAD AUTONOMA "GABRIEL RENE MORENO"

SANTA CRUZ - BOLIVIA

FORMANDO CON INNOVACIÓN, LIDERANDO CON VALORES

UAGRM

UNIVERSIDAD AUTÓNOMA GABRIEL RENÉ MORENO

Departamento de Relaciones Públicas,
Nacionales e Intenrcaionales

Síguenos | | www.uagrm.edu.bo